Manual de Usuario

Control Remoto

RG10A(B2S)/BGEF

AVISO IMPORTANTE:
Gracias por comprar nuestro acondicionador de aire. Lea este manual detenidamente antes de operar su nueva unidad de acondicionamiento de aire. Guarde este manual para referencias futuras.

Tabla de Contenidos

Características del Control Remoto 02

Manejo del Control Remoto 03

Botones y funciones 04

Indicador de la pantalla del control remoto.....05

Cómo utilizar las funciones básicas.....06

Cómo utilizar las funciones avanzadas.....09

Características del Control Remoto

Modelo	RG10A(B2S)/BGEF
Tensión nominal	3,0V(Baterías secas R03/LR03×2)
Alcance de recepción de la señal	8m
Entorno	-5°C~60°C(23°F~140°F)

Guía de inicio rápido

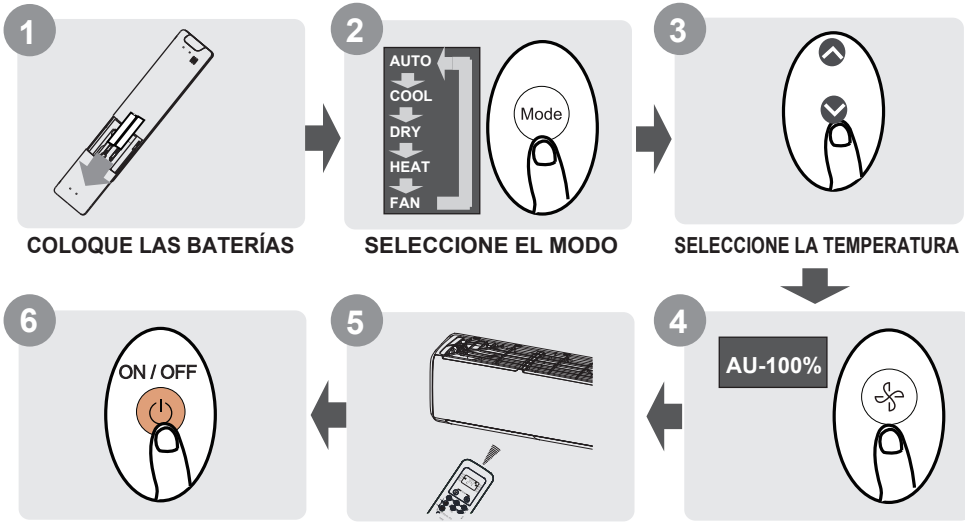

COLOQUE LAS BATERÍAS

SELECCIONE EL MODO

SELECCIONE LA TEMPERATURA

SELECCIONE LA VELOCIDAD DEL VENTILADOR

APUNTE LA UNIDAD CON EL CONTROL REMOTO

PULSE EL BOTÓN DE ENCENDIDO

¿NO ESTÁ SEGURO SOBRE LO QUE HACEN LAS FUNCIONES?
Consulte las secciones de **Cómo usar las funciones básicas** y **Cómo usar las funciones avanzadas** de este manual para obtener una descripción detalladas de cómo usar su acondicionador de aire.

AVISO ESPECIAL

- El diseño de los botones de su unidad puede variar ligeramente del ejemplo mostrado.
- Si la unidad interna no tiene una función en particular, pulsar el botón de esa función en el control remoto no producirá ningún efecto.
- Cuando haya grandes diferencias entre el "Manual del Control Remoto" y el "MANUAL DEL USUARIO" en la descripción de la función, prevalecerá la descripción del "MANUAL DEL USUARIO".

Manejo del Control Remoto

Colocación y reemplazo de las baterías

Su unidad de acondicionamiento de aire podría venir con 2 baterías (algunas unidades).
Coloque las baterías en el control remoto antes de usarlo.

1. Deslice la cubierta trasera del control remoto hacia abajo, exponiendo el compartimento de la batería.
2. Inserte las baterías, prestando atención a que los extremos (+) y (-) de las baterías coincidan con los símbolos del interior del compartimento de las mismas.
3. Coloque la cubierta de la batería nuevamente en su lugar.

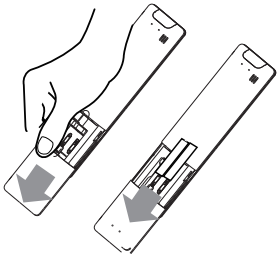

AVISO DE BATERÍA

Para un rendimiento óptimo del producto:

- No mezcle baterías nuevas con viejas, o baterías de diferentes tipos.
- No deje las baterías en el control remoto si no planea usar el dispositivo por más de 2 meses.

ELIMINACIÓN DE LA BATERÍA

No elimine las baterías como residuo urbano sin clasificar. Consulte las leyes locales para la eliminación adecuada de las baterías.

CONSEJOS PARA USAR EL CONTROL REMOTO

- El control remoto debe usarse a menos de 8 metros de la unidad.
- La unidad emitirá un pitido cuando se reciba la señal remota.
- Las cortinas, otros materiales y la luz solar directa pueden interferir con el receptor de la señal de infrarrojos.
- Quite las baterías si el control no se va a utilizar durante más de 2 meses.

NOTAS PARA EL USO DEL CONTROL REMOTO

El dispositivo podría cumplir con las regulaciones nacionales locales:

- En Canadá debería cumplir con la regulación CAN ICES-3(B)/NMB-3(B).
- En EE.UU., este dispositivo cumple con la parte 15 de las normas de la FCC (Comisión Federal de Comunicaciones). La operación está sujeta a las siguientes dos condiciones:
  (1) Este dispositivo no puede causar interferencias perjudiciales y
  (2) debe aceptar cualquier interferencia recibida, incluyendo las interferencias que puedan causar un funcionamiento no deseado.

Este equipo ha sido probado y se ha determinado que cumple con los límites de un dispositivo digital de Clase B, de acuerdo con la parte 15 de las normas de la FCC. Estos límites están diseñados para proporcionar una protección razonable contra las interferencias perjudiciales en una instalación residencial. Este equipo genera, utiliza y puede irradiar energía de radiofrecuencia y, si no se instala y utiliza de acuerdo con las instrucciones, puede causar interferencias perjudiciales para las radiocomunicaciones. Sin embargo, no hay garantía de que no se produzcan interferencias en una instalación en particular. Si este equipo causa interferencias perjudiciales en la recepción de radio o televisión, lo que puede determinarse apagando y encendiendo el equipo, se recomienda al usuario que intente corregir la interferencia mediante una o más de las siguientes medidas:

- Reorientar o reubicar la antena receptora
- Aumente la distancia entre el equipo y el receptor.
- Conecte el equipo en una toma de corriente de un circuito diferente al que está conectado el receptor.
- Consulte al distribuidor o a un técnico de radio y televisión experimentado para obtener ayuda.
- Los cambios o modificaciones no aprobados por la parte responsable del cumplimiento podrían anular la licencia del usuario para operar el equipo.

Botones y funciones

Antes de empezar a usar su nuevo acondicionador de aire, asegúrese de familiarizarse con su control remoto. La siguiente información es una breve introducción al control remoto en sí mismo. Para obtener instrucciones sobre el uso del acondicionado de aire, consulte la sección **Cómo usar las funciones básicas** de este manual.

ON/OFF
Encienda o apague la unidad

TEMP ∧
Aumentos de temperatura en incrementos de 1°C (1° F). La temperatura máxima es 30°C (86°F).
AVISO: Presione los botones ∨ & ∧ al mismo tiempo durante 3 segundos y se alterará la visualización de la temperatura entre los °C & °F.

SET
Desplácese a través de las funciones de operación de la siguiente manera:
Sleep ( )→Follow Me( )→AP mode( )→...
El símbolo seleccionado parpadeará en el área de la pantalla, pulse el botón OK para confirmar.

TEMP ∨
Disminuye la temperatura en incrementos de 1°C(1°F). La temperatura mínima es de 16°C(60°F).

VELOCIDAD DEL VENTILADOR
Seleccione la velocidad del ventilador en el siguiente orden: AU →20%→40%→60%→80%→100%
Presione el botón de TEMP ∧ o ∨para aumentar o disminuir la velocidad del ventilador en incrementos de 1%

SWING
Inicia y detiene el movimiento de la rejilla horizontal. Manténgalo pulsado durante 2 segundos para iniciar la función de balanceo automático de la rejilla vertical (algunas unidades).

BOOST
Permite que la unidad alcance la temperatura preestablecida en el menor tiempo posible

MODE
Desplácese a través de los modos de operación de la siguiente manera:
AUTO → COOL → DRY → HEAT → FAN

ECO/GEAR
Presione este botón para entrar en el modo de eficiencia energética en una secuencia de seguimiento:
ECO→GEAR(75%)→GEAR(50%) →Modo de ajuste anterior→ ECO...

OK
Utilizado para confirmar las funciones seleccionadas

TIMER
Ajuste el temporizador para encender o apagar la unidad

BREEZE AWAY (BRISA AMPLIA)
Esta característica evita el flujo de aire directo que sopla sobre el cuerpo y hace que te sientas complacido con la frescura sedosa.

AVISO: Esta caracterísitca está disponible sólo en modo de enfriado, ventilador y seco

CLEAN
Se utiliza para iniciar/parar la función de AUTO LIMPIEZA o Limpieza Activa. (Depende del modelo, consulte al MANUAL DE OPERACIÓN E INSTALACIÓN DEL USUARIO para más detalles).

LED
Enciende y apaga la pantalla LED de la unidad interna y el zumbador del acondicionador de aire (dependiendo del modelo), lo que crea un ambiente cómodo y tranquilo.

Modelo: RG10A(B2S)/BGEF

Indicador de la pantalla del control remoto

La información se muestra cuando el control remoto está encendido.

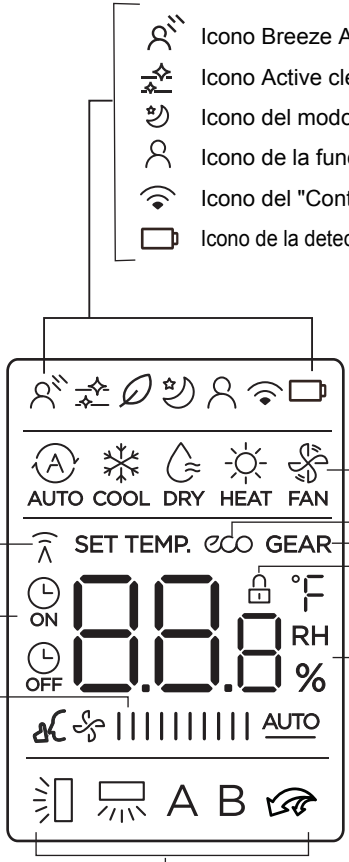

Icono Breeze Away (Brisa amplia)

Icono Active clean (Limpieza activa)

Icono del modo Sleep (Reposo)

Icono de la función Follow me

Icono del "Control inalámbrico"

Icono de la detección de la batería baja (Si parpadea)

Indicador de **Transmisión**
Se ilumina cuando el control remoto envía señales a la unidad interna

Icono de **MODO**
Muestra la situación actual, incluyendo:

AUTO COOL DRY HEAT FAN

Icono **TEMPORIZADOR ENCENDIDO**

Icono **TEMPORIZADOR APAGADO**

Icono de **Silencio**

Icono de **ECO**
Cuando la función ECO está activada

Icono de **GEAR**
Muestra cuando la función GEAR está activada

Icono de **BLOQUEO**
Muestra cuando la función de bloqueo está activada.

Icono de la **VELOCIDAD DEL VENTILADOR**
Muestra la velocidad del ventilador seleccionadas:

Silencio	I	1%
	II	2%-20%
BAJO	IIII	21%-40%
MEDIO	IIIIII	41%-60%
ALTO	IIIIIIII	61%-80%
	IIIIIIIIII	81%-100%
AUTO	IIIIIIIIII AUTO	

La velocidad del ventilador no puede ser ajustada en modo AUTOMÁTICO o SECO

Icono de balanceo de **rejilla horizontal**

Icono de balanceo automático de **rejilla vertical**

Icono de **modo TURBO**

A No está disponible para esta unidad
B

Icono de **Temperatura/ Temporizador/Velocidad del ventilador**
Muestra la temperatura establecida por defecto, o la velocidad del ventilador o la hora establecida cuando se utiliza las funciones de encendido/apagado del TEMPORIZADOR,

- Rango de temperatura. 16-30° C/60-86°F (20-28°C/68-82°F) (depende del modelo)
- Rango de ajuste del temporizador: 0-24 horas
- Rango de ajuste de velocidad del ventilador: AU-100%

Esta pantalla está en blanco cuando se opera en modo FAN.

Aviso:
Todos los iconos e indicadores que se muestran en la figura tienen como propósito una exposición clara. Pero durante la operación actual, sólo se muestran en la pantalla los signos de funciones relacionados.

Cómo utilizar las funciones básicas

Operación básica

¡ATENCIÓN! Antes de la operación, asegúrese que la unidad está enchufada y hay electricidad.

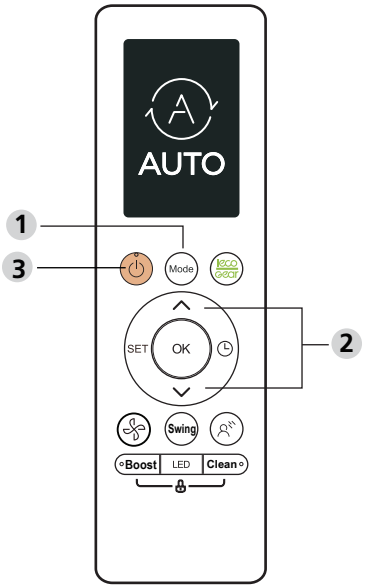

Modo COOL (Enfriado)

1. Presione el botón de MODE para seleccionar el modo **COOL**.
2. Ajuste la temperatura deseada con el botón **TEMP** ∧ o **TEMP** ∨ .
3. Pulse el botón **FAN** para seleccionar la velocidad del ventilador en un rango de AU-100%.
4. Pulse el botón de **ON/OFF** para iniciar la unidad.

CONSEJOS PARA USAR EL CONTROL REMOTO

El rango de temperatura de operación para las unidades es de 16-30°C(60-86°F) /20-28 °C(68-82°F). Puede aumentar o disminuir la temperatura establecida incrementando a 1°C (1°F) .

Modo AUTO (Automático)

En el modo AUTO, la unidad seleccionará automáticamente la operación de COOL, FAN, o HEAT de acuerdo con la temperatura establecida.

1. Presione el botón de MODE para seleccionar el modo **AUTO**.
2. Ajuste la temperatura deseada con el botón **TEMP** ∧ o **TEMP** ∨.
3. Pulse el botón de **ON/OFF** para iniciar la unidad.

AVISO: La VELOCIDAD DE VENTILADOR no puede ajustarse en el modo AUTO.

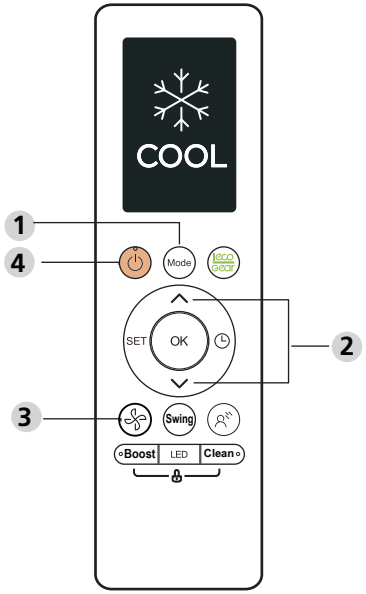

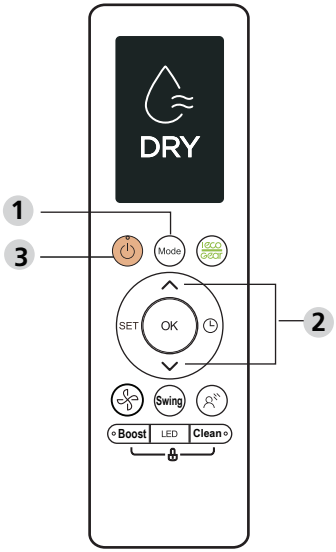

Modo FAN (Ventilador)

1. Presione el botón de MODE para seleccionar el modo **FAN**.
2. Pulse el botón **FAN** para seleccionar la velocidad del ventilador en un rango de AU-100%.
3. Pulse el botón **ON/OFF** para iniciar la unidad.

AVISO: No puede ajustar la temperatura en modo FAN. Por lo tanto, la pantalla LED de su control remoto no mostrará la temperatura.

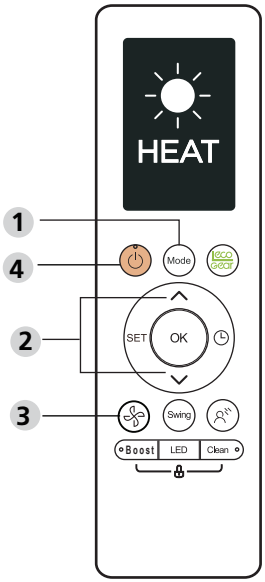

Modo DRY (Seco) (Deshumidificación)

1. Presione el botón de MODE para seleccionar el modo **DRY**.
2. Ajuste la temperatura deseada con el botón **TEMP** ∧ o **TEMP** ∨ .
3. Pulse el botón de **ON/OFF** para iniciar la unidad.

AVISO: La VELOCIDAD DEL VENTILADOR no puede cambiarse en el modo DRY.

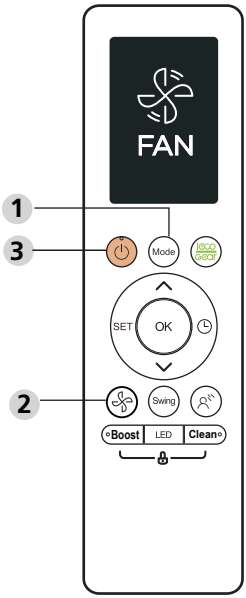

Modo HEAT (Calentamiento)

1. Presione el botón de MODE para seleccionar el modo **HEAT**.
2. Ajuste la temperatura deseada con el botón **TEMP** ∧ o **TEMP** ∨ .
3. Pulse el botón **FAN** para seleccionar la velocidad del ventilador en un rango de AU-100%.
4. Pulse el botón de **ON/OFF** para iniciar la unidad.

AVISO: A medida que la temperatura externa desciende, el rendimiento de la función de CALENTAMIENTO de su unidad puede verse afectada. En tales casos, recomendamos usar este acondicionador de aire junto con aparatos de calefacción.

Ajuste del TEMPORIZADOR

TEMPORIZADOR ENCENDIDO/APAGADO - Establezca la cantidad de horas después de las cuales la unidad se encenderá o apagará automáticamente.

Configuración del TEMPORIZADOR ENCENDIDO

Pulse el botón TIMER para iniciar la secuencia de tiempo de encendido

Pulse el botón TEMP arriba o abajo varias veces para ajustar el tiempo deseado para encender la unidad.

Apunte el control remoto a la unidad y espere 1 segundo, y se encenderá el TEMPORIZADOR.

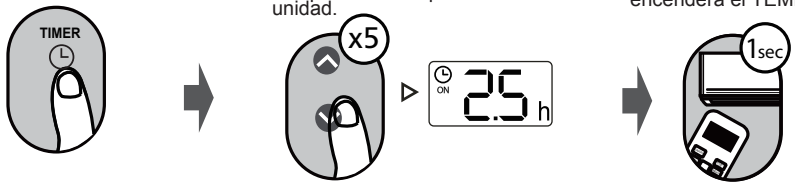

Configuración del TEMPORIZADOR APAGADO

Pulse el botón TIMER para iniciar la secuencia de tiempo de apagado.

Pulse el botón TEMP arriba o abajo varias veces para ajustar el tiempo deseado para apagar la unidad.

Apunte el control remoto a la unidad y espere 1 segundo, y se APAGARÁ el TEMPORIZADOR.

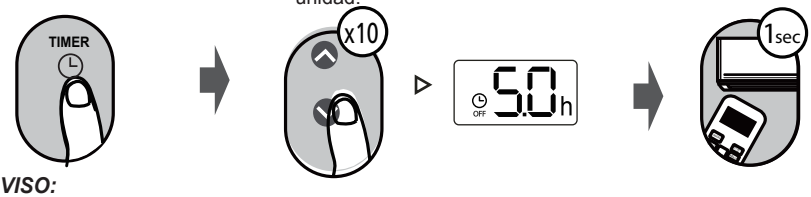

AVISO:

1. Cuando ajuste el TEMPORIZADOR ENCENDIDO o TEMPORIZADOR APAGADO, el tiempo aumentará en incrementos de 30 minutos con cada presión, hasta 10 horas. Después de 10 horas y hasta 24, aumentará en incrementos de 1 hora. (Por ejemplo, pulse 5 veces para llegar a 2,5 horas, y pulse 10 veces para llegar a 5 horas). El temporizador volverá a 0.0 después de 24.
2. Cancele cualquiera de las funciones estableciendo el temporizador en 0.0 horas.

Configuración del TEMPORIZADOR ENCENDIDO & APAGADO (ejemplo)

Tenga en cuenta que los tiempos de espera que establece para ambas funciones se refieren a las horas posteriores a la hora actual.

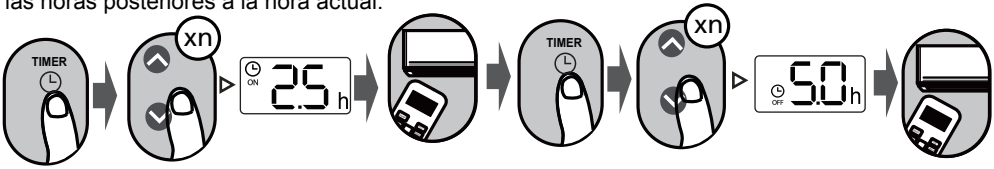

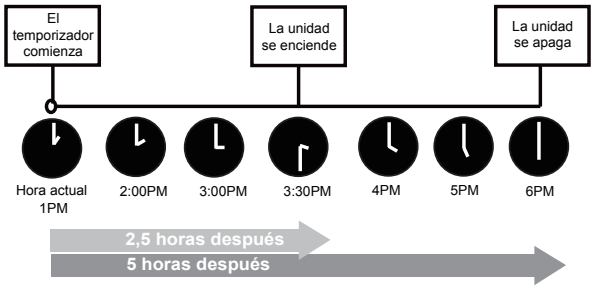

Ejemplo: Si el temporizador actual está en 1:00 PM, para ajustar el temporizador siguiendo los pasos anteriores, la unidad se encenderá en 2,5 horas más tarde (3:30 PM) y se apagará a las 6:00 PM.

Cómo utilizar las funciones avanzadas

Función Swing (Balancear)

Pulse el botón Swing

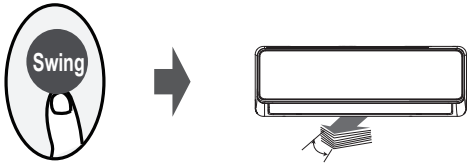

La rejilla horizontal se balanceará de arriba hacia abajo automáticamente cuando pulse el botón Swing. Pulse nuevamente para parar.

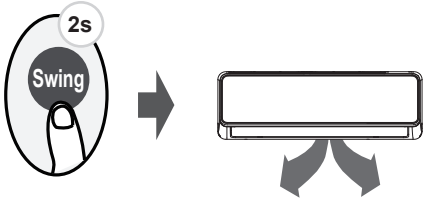

Al mantener presionado este botón por más de 2 segundos, se activa la función de balancear la rejilla vertical. (Depende del modelo)

Dirección del flujo de aire

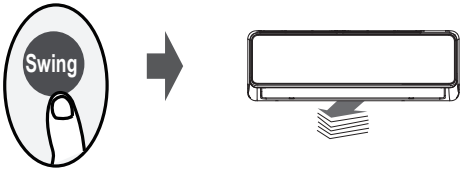

Si continua presionando el botón Swing, se puede establecer 5 direcciones de flujo de aire. La rejilla puede moverse en un rango determinado cada vez que usted presione este botón. Pulse el botón hasta que alcance la dirección que desea.

AVISO: Cuando la unidad esté apagada, mantenga presionado juntos los botones **MODE** y **SWING** por un segundo, de esta manera, la rejilla se abrirá en un cierto ángulo, que será conveniente en la limpieza. Mantenga presionado juntos los botones **MODE** y **SWING** por un segundo para reiniciar la rejilla (Depende del modelo).

PANTALLA LED

Pulse el botón LED

Pulse este botón para encender y apagar esta pantalla en la unidad interna.

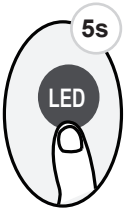

Presione este botón por más de 5 segundos (algunas unidades)

Mantenga presionado este botón por más de 5 segundos para que la unidad interna muestre la temperatura actual de la habitación. Si vuelve a pulsar durante más de 5 segundos, se volverá a visualizar el ajuste de temperatura.

Función ECO/GEAR

Pulse el botón de X-ECO para ingresar al modo de eficiencia energética en esta secuencia de seguimiento:
ECO →GEAR(75%) → GEAR(50%) →Modo de ajuste anterior→ECO...

AVISO: Esta función sólo está disponible en modo COOL.

Operación ECO:

En el modo de enfriamiento, al pulsar este botón, el control remoto ajustará la temperatura automáticamente a 24ºC/75ºF, velocidad del ventilador a AUTO para ahorrar energía (sólo cuando la temperatura establecida sea inferior a 24ºC/75ºF). Si la temperatura establecida supera los 24ºC/75ºF, al pulsar el botón ECO, la velocidad del ventilador cambiará a AUTO, y la temperatura establecida se mantendrá igual.

AVISO:
Al pulsar el botón ECO, modificar el modo o ajustar la temperatura a menos de 24ºC/75ºF parará la operación ECO.
Bajo la operación ECO, la temperatura establecida debe ser 24ºC/75ºF o superior, puede resultar en un enfriamiento insuficiente. Si se siente incómodo, pulse el botón ECO nuevamente para pararlo.

Operación GEAR:

Pulse el botón ECO/GEAR para iniciar la operación GEAR de la siguiente manera:
75% (hasta un 75% de consumo de energía eléctrica)
↓
50% (hasta un 50% de consumo de energía eléctrica)
↓
Modo de ajuste anterior

Bajo la operación GEAR, la pantalla en el control remoto alterará entre consumo de energía eléctrica y temperatura establecida.

Función Silence (Silencio)

Mantenga presionado el botón de FAN por más de 2 segundos para activar/desactivar la función Silence (algunas unidades).
La baja frecuencia de operación del compresor, puede resultar en una capacidad de enfriamiento y calentamiento insuficiente. Al pulsar el botón ON/OFF, Mode, Sleep, Turbo o Clean mientras opera cancelará la función Silence.

Función BLOQUEO

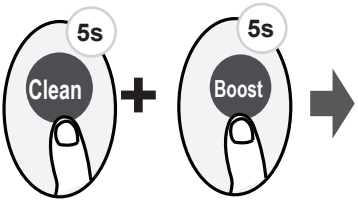

Pulse juntos los botones **Clean** y **Boost** por más de 5 segundos para activar la función de bloqueo.
Ningún botón responderá a menos que se pulsen estos dos botones durante dos segundos de nuevo para desactivar el bloqueo.

Función SET (Adjustar)

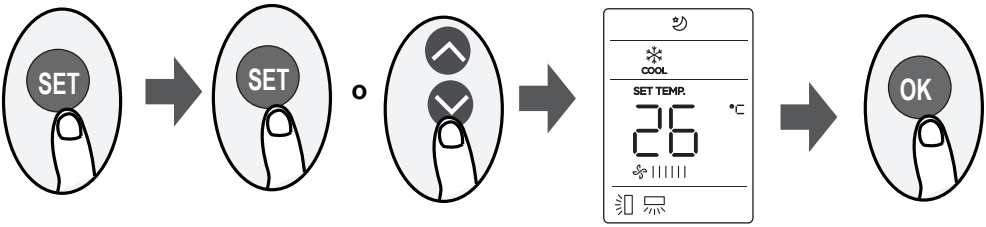

- Pulse el botón SET para ingresar a configuración, luego pulse el botón SET o el botón TEMP ∨ o TEMP ∧ para seleccionar la función que desea. El símbolo seleccionado parpadeará en el área de la pantalla, pulse el botón OK para confirmar.
- Para cancelar la función seleccionada realice los mismos pasos anteriores.
- Pulse el botón SET para desplazarse por la función de operación de la siguiente manera:

  Breeze Away*( )→ Sleep ( )→ Follow Me ( )→ AP mode ( )

[*]: Si su control remoto tiene el botón Breeze Away, no puede usar el botón SET para seleccionar las funciones de Breeze Away.

Función Breeze Away (Brisa Amplia)( ) (algunas unidades):
Esta característica evita el flujo de aire directo que sopla sobre el cuerpo y hace que te sientas complacido con la frescura sedosa.
AVISO: Esta función está disponible sólo en los modos de enfriamiento, ventilador y seco.

Función Sleep (Reposo)( ) :
La función Sleep se utiliza para disminuir la energía que se utiliza mientras duerme (y necesita los mismos ajustes de temperatura para estar cómodo). Esta función solo se puede activar con el control remoto.
Para más detalles sobre la operación Sleep vea el "MANUAL DEL USUARIO".

Aviso: La función Sleep no está disponible en los modos FAN o DRY.

Función Follow me ( ):
La función FOLLOW ME habilita al control remoto a medir la temperatura en su ubicación actual y enviar las señales al acondicionador de aire cada intervalos de 3 minutos. Cuando se utilizan los modos AUTO, COOL o HEAT, controlar la temperatura del ambiente desde el control remoto (en vez desde la unidad interna) permitirá que el acondicionador de aire optimice la temperatura alrededor suyo y mejore la comodidad.
AVISO: Mantenga presionado el botón Boost por siete segundos para iniciar/parar la función de memoria de la función Follow Me.

- Si se activa la función de memoria, **"On"** se mostrarña en la pantalla por 3 segundos.
- Si se detiene la función de memoria, **"Of"** se mostrará en la pantalla por 3 segundos.
- Mientras que la función de memoria esté activada, al pulsar el botón ON/OFF, cambiar el modo o un fallo de energía no cancelará la función Follow Me.

Función AP ( ) (algunas unidades):
Elija el modo AP para realizar configuraciones de la red inalámbrica. Para algunas unidades, no funciona al presionar el botón SET. Para ingresar al modo AP, presione continuamente el botón LED siete veces en 10 segundos.

El diseño y las especificaciones están sujetos a cambios, sin previo aviso, para mejorar el producto. Consulte con la agencia de ventas o el fabricante para obtener más detalles.

CR247-RG10A(B2S)
16117000002201
2020.7.31

Distribuido por frigicoll

OFICINA CENTRAL
Blasco de Garay, 4-6
08960 Sant Just Desvern
(Barcelona)
Tel. +34 93 480 33 22
http:// www.frigicoll.es
http:// www.midea.es

MADRID
Senda Galiana, 1
Polígono Industrial Coslada
Coslada (Madrid)
Tel. +34 91 669 97 01
Fax. +34 91 674 21 00
madrid@frigicoll.es